

PRIMERAS ASCENSIONES DE GRUPOS PALENTINOS 15



Año 2020. Restos de la cimentación del antiguo puente de madera en Cardaño de Arriba.





Ejemplar del Diario de Burgos del 9 de marzo de 1955 en el que se da cuenta de la primera ascensión invernal a Curavacas.



Tres fotografías inéditas de la ascensión del 15 de agosto de 1955. Dos instantáneas en la cumbre y otra del grupo destreando la "chimenea". En la actualidad ese paso se suele bordear por la izquierda en el descenso.

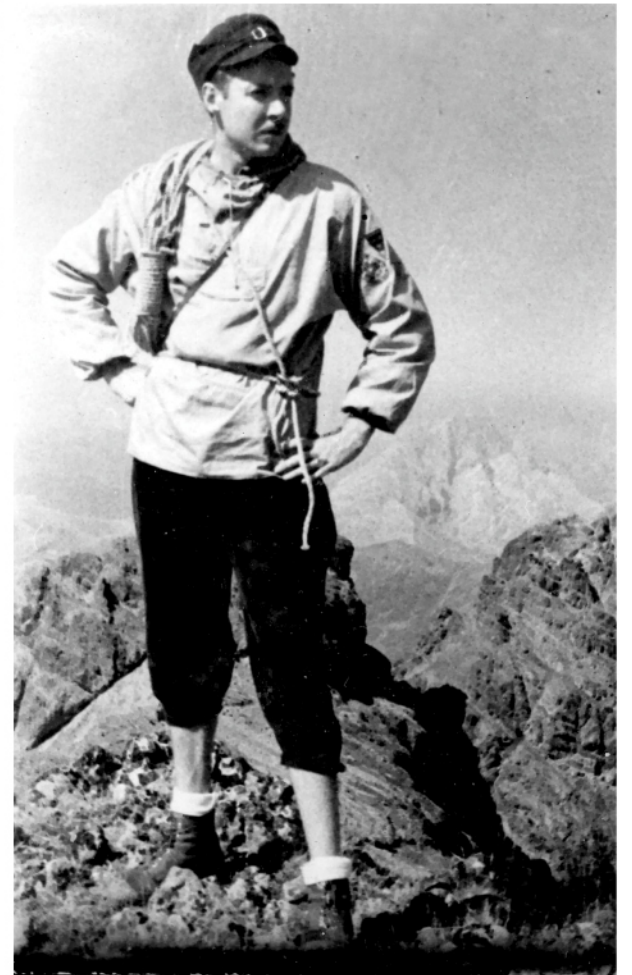



Otro momento de la escalada del 15 de agosto de 1955 y todo el grupo en la misa celebrada por el padre Zamora junto al Chozo del Tío Vicente, al que se puede ver de rodillas al fondo de la imagen.

Documentos de la minuciosa preparación de la travesía invernal de la Montaña Palentina para el invierno de 1956.

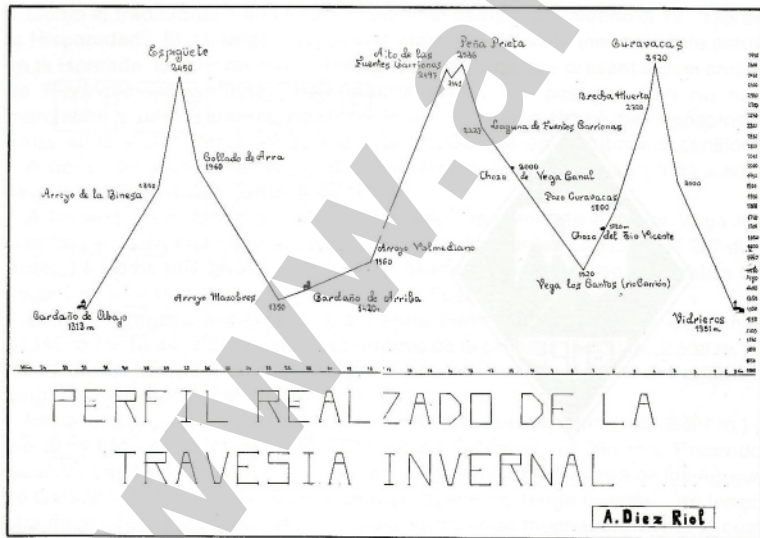

ORGANIZACIÓN

El realizar por 5 caminantes con conocimientos completos de esquí y escalada.

| | | |
|--|--|--|
| <p>del</p> <ul style="list-style-type: none"> 2 cuerdas de 40 m 1/2 m 2 cuerdas de 50 m 5 mm 3 puñales 2 pares de crampones 12 mosquetones 8 alfileres de hielo 6 sacos de coca 10 envases de comida 1 máquina fotografica <p>Equipo personal</p> <ul style="list-style-type: none"> 1 par de esquís ligeros 1 par de botines 1 m. de botas de esquí 1 " " botas ligeros 1 manta 1 impermeable 2 botellas <p>Mantas (vacación individual)</p> <ul style="list-style-type: none"> 1 bot. lana ovina 1 " " acrílica 1 " " impermeable 2 sacos de algodón 1 " " de algodón 1 " " de algodón 1 " " de algodón <p>Total de todo 160 kg. individualmente</p> <p>Utensilios</p> <ul style="list-style-type: none"> 2 hornillos - 1 cazuela - 2 platos - cubiertos Botiquin <p>Gasos 1000 g. 1000 g. 1000 g. 1000 g. 1000 g.</p> <p>Medios 1000 g. 1000 g. 1000 g. 1000 g. 1000 g.</p> | <p>personal</p> <ul style="list-style-type: none"> 3 mantas 2 cuerdas de campana 5 botellas 1 brújula 1 barómetro altímetro 1 termómetro 2 picos 1 alfileres 2 sacos de 24 fotografías | <p>Travesía invernal de la Montaña Palentina con los escalados del Pico Curavacas (2100) Peta Dreta (2636) y Pico Espigüete (2050) en el invierno 1955-1956</p> <p>1º Ascenso - Salida de Valdeira por el camino de Bardasio hacia los 1150 m. Remontando los senderos de la izquierda la Canal Sur alcanzar la Cumbre "Bardasio" en la Hacia al Suro y de este a la "Bacha Muerta (2200)". Por la derecha alcanzar la Hoya Superior del Pico Curavacas Chozo del Tío Vicente y Vega Las Santos (1000). Descender por la Canal hasta la "Quiza del mismo nombre (1000) y ascender.</p> <p>2º Ascenso de 11 Km. con un desnivel de 1700 m. ascenso. Se pueden recorrer en esquís 3 Km. de descenso fuerte.</p> <p>3º Ascenso - Salida de Vega Ganál hacia el N de Curavacas (2100) y el N de Peta Dreta (2636) y la cumbre (2636) por el camino de la izquierda. Se puede bajar a la Hoya Superior del Pico Curavacas Chozo del Tío Vicente y Vega Las Santos (1000).</p> <p>4º Ascenso de 16 Km. con un desnivel de 1200 m. ascenso. Se pueden recorrer en esquís 4 Km. de descenso fuerte. En esta jornada se puede bajar un adelantado sobre el terreno y por las Hoya de Bardasio con un desnivel de 1700 m.</p> <p>5º Ascenso - Salida de Bardasio de Peta Dreta con un desnivel de 1100 m. hacia el N de Peta Dreta (2636) y la cumbre (2636). Se puede bajar a la Hoya Superior del Pico Curavacas Chozo del Tío Vicente y Vega Las Santos (1000).</p> <p>6º Ascenso de 16 Km. con un desnivel de 1200 m. ascenso. Se pueden recorrer en esquís 4 Km. de descenso. Se descende se puede bajar un adelantado en Hoya Superior del Pico Curavacas Chozo del Tío Vicente y Vega Las Santos (1000) por la izquierda.</p> <p style="text-align: right;">Señalar 11 de octubre de 1955</p> <p style="text-align: right;">A. Diez Riol</p> |
|--|--|--|

Otra fotografía de la misa celebrada por el Padre Godofredo Tremper en la cumbre de Curavacas en el verano de 1956.



Croquis original de Riold de la primera ascensión estival de la "Chimenea Sur", en la actualidad denominada normalmente como Canal Sur.

Los dos grupos se reúnen en la cumbre después de ascender por separado por la Canal Sur y el Callejo Grande.



Parte del grupo en la cima de Curavacas el 12 de octubre.

Parte de los reunidos en la cumbre de Curavacas. Los que subieron por la Canal Sur y los que lo hicieron por el Callejo Grande. 12-10-1956.

- 1.- Alejandro Díez
- 2.- Rufino Antolín
- 3.- Isaac Sanz
- 4.- Marino Ampudia
- 5.- Paulino de la Torre
- 6.- Víctor Díez
- 7.- Francisco Areños
- 8.- Tomás Coloma



El 13 de octubre, al día siguiente de ascender Curavacas, el grupo asciende por Vega la Canal hacia el nacimiento del Carrión.

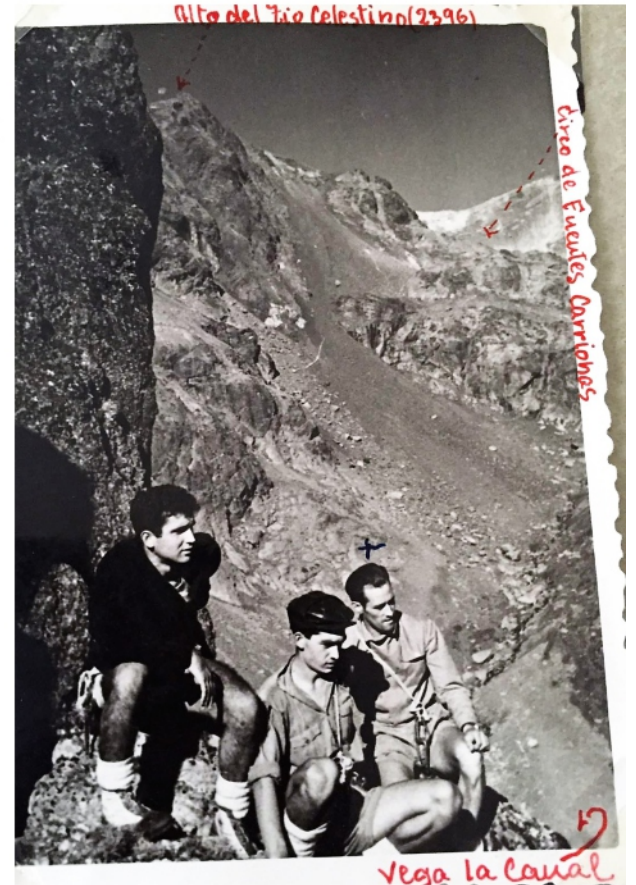

El día 14 de octubre, el grupo asciende Espiguete. En las fotografías podemos ver a parte de ellos en el Corredor Norte y en la cumbre. De abajo arriba: Mariano Lopez, Marino Ampudia Caballero, Paulino de la Torre Vargas, Rufino Alonso, Miguel Ruiz Ausin, Francisco Gonzalez, Luis Angel Puertas, Jesus Redondo Alonso.



Grupo "de mayores" en su intento de ascender Curavacas el 29 de octubre de 1956.

Por la izquierda, Paulino, Jesus y Puertas. A la derecha Benito Iglesias.



Jesús Redondo y Luís Angel Puertas en Lomangordo, camino de Polentinos.



Jesus Redondo y Luis Angel Puertas en la cumbre de Peñalabra el 3 de enero de 1957.



Puertas, Redondo y Felicísimo Cisneros "Pajarillo" en la cumbre de Peñalabra el día 3 de enero de 1957. Al fondo se puede ver la cumbre del Tres Mares. A la derecha, Puertas descendiendo esquiando del Peñalabra.



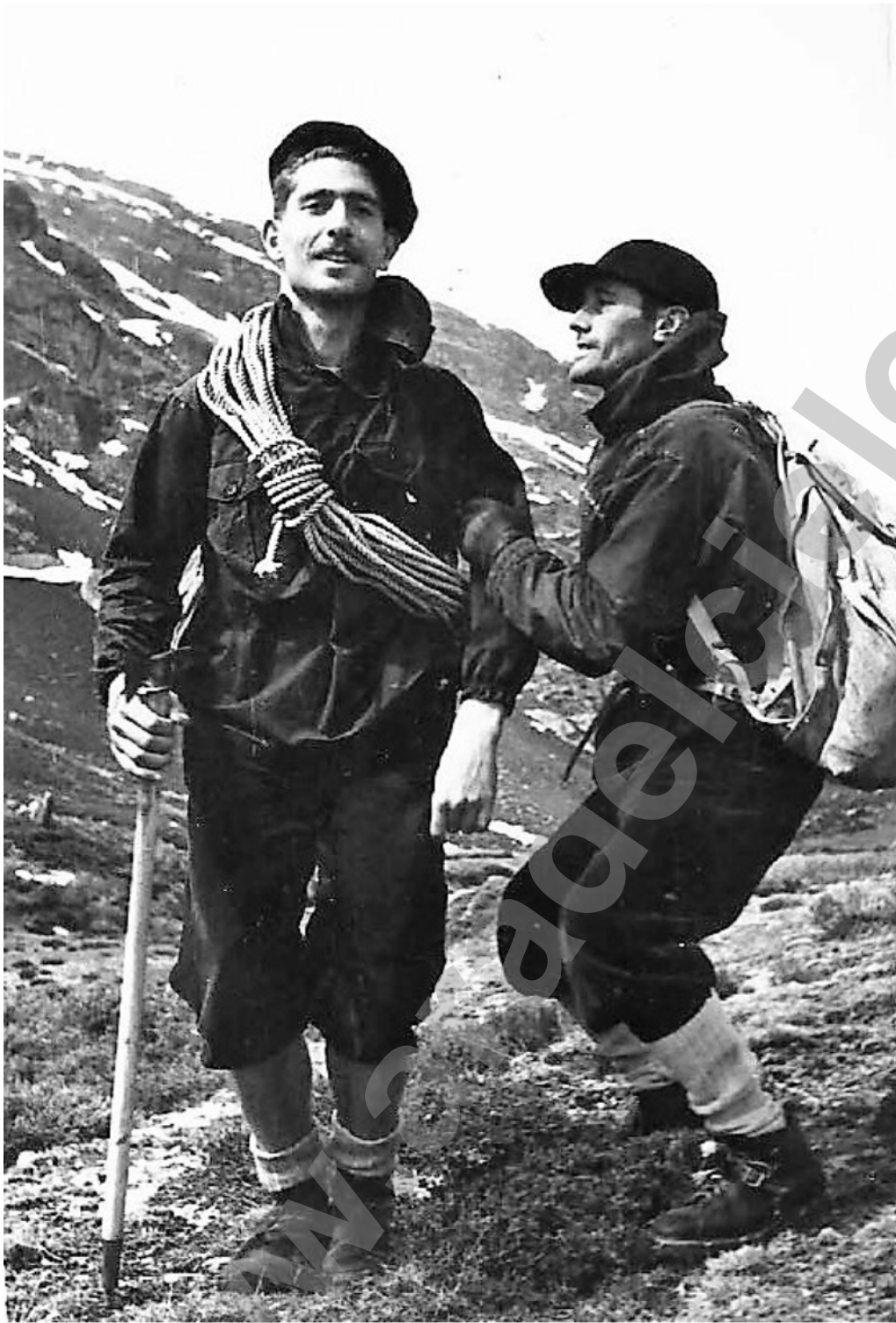

Paulino de la Torre y Jesus Redondo tras su ascenso, junto a Alejandro Díez Riol, de la Canal del Rebeco.